

台灣公益團體自律聯盟會員團體繳交 106 年度財工報-單位自我檢查表

團體名稱：財團法人愚人之友社會
福利慈善事業基金會

填表人/職稱：史秀玲主辦會計

項目	內容	是	備註
1	繳交呈報主管機關同式之年度「工作報告」。 註：工報首頁表頭蓋印組織大章	<input checked="" type="checkbox"/>	若未勾選『是』，請說明：
二 擇 一	繳交完整之「會計師查核報告」。年度「財務報告」符合下列任一情形者，請繳交完整之「會計師查核報告」（含會計師意見書及財務報表附註） 1. 主管機關要求或組織章程規定。 2. 組織之財產總額或當年度收入總額達新台幣一億元以上。 註：會計師查核報告首頁表頭蓋印組織大章	<input checked="" type="checkbox"/>	若未依規定繳交完整之「會計師查核報告」，請說明：
	繳交「收支餘絀表」、「資產負債表」。若主管機關尚有要求其他報表，請一併繳交並勾選如下： <input type="checkbox"/> 現金出納表/現金流量表 <input type="checkbox"/> 基金收支表/基金餘絀變動表 <input checked="" type="checkbox"/> 財產目錄/財產清冊 <input type="checkbox"/> 其他：_ 註：每項報表需蓋印大章、小章	<input checked="" type="checkbox"/>	若未繳交符合主管機關要求之「財務報告」，請說明：
3	請檢附 106 年度財務報告與工作報告之呈報主管機關核備函	<input checked="" type="checkbox"/>	<input type="checkbox"/> 線上報部 <input type="checkbox"/> 主管機關非必要已不回函 若未勾選，請說明：
4	106 年度累積餘絀是否等於 105 年度累積餘絀與 106 年度本期餘絀的總和。 (106 年度累積餘絀=105 年度累積餘絀+106 年度本期餘絀)	<input checked="" type="checkbox"/>	若未勾選『是』，請說明：

※106 年度財務報告、工作報告請依規定蓋印後，敬請掃描成彩色電子檔。
 ※上述資料連同報部核備函、自我檢查表電子檔寄送至 twnpos@gmail.com。
 (不需寄送紙本)

非常感謝貴單位的協助!

財團法人愚人之友社會福利慈善事業基金會 2005 年度業務執行報告書

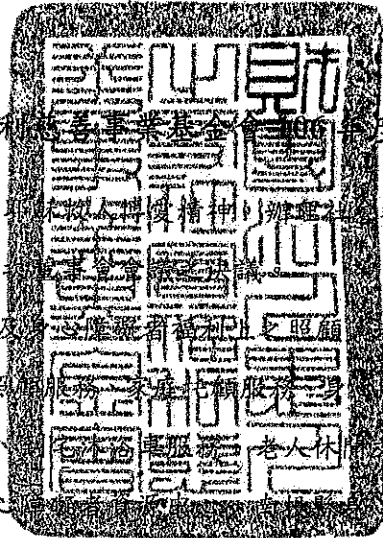

- 一、計畫依據：本會以宏揚基督精神，以「愛人如己」之精神，辦理社會福利慈善事業為目的及第六屆第九次董事會決議。
- 二、訂定目標：配合政府在老人及身心障礙者福利之照顧，老人及身心障礙者日間照顧服務、居家照顧服務、家庭托顧服務、身心障礙者家庭托顧服務、失智症團體家屋、老人托顧服務、老人休養、文康巡迴服務、交通接送、偏遠地區身心障礙者輔具資源暨展示中心等委託本會業務，同時 2004 年開始照顧服務員丙級證照之趨勢亦是未來照顧福祉產業著重證照制度之開始，所以本會在老人照顧經驗教育訓練制度化亦同部推進以因應照顧專業人才之需求。在持續辦理照顧服務員職前訓練並接受衛生福利部委託辦理偏遠地區(含山地離島)在地長期照護人員教育訓練。配合政府推動社區整體照顧模式，使長輩都能在地健康終老，減少醫療成本的支出。
- 三、經費來源：社會大眾捐款及政府、民間單位委辦收入及業務收入。
- 四、效益：

(一) 事工服務

服 務 事 工	服 務 區 域	服 務 成 果
居家服務	埔里鎮、國姓鄉、魚池鄉、仁愛鄉、信義鄉、水里鄉、集集鎮	服務人數：474 人 提供服務時數：73,212 小時
居家喘息服務	埔里鎮、國姓鄉、魚池鄉、仁愛鄉、信義鄉、水里鄉、集集鎮	服務累積人數：41 人 提供服務天數：81.5 天
家庭主要照顧者舒壓喘息活動	埔里鎮、國姓鄉、魚池鄉、仁愛鄉、信義鄉、水里鄉、集集鎮	1.手做藝術-皮革鑰匙圈(信義) 20 人 2.來去苗栗一同賞花吧(苗栗) 32 人 3.花與葉的饗宴(埔里) 22 人 共辦理 3 場次；計 72 人次參加
關懷獨居老人訪視計畫	埔里鎮、仁愛鄉、信義鄉、魚池鄉	由居服員及居服督導員進行社區獨居長輩關懷訪視；總計 204 人次
到宅沐浴車服務	埔里鎮、國姓鄉、魚池鄉、仁愛鄉、信義鄉、水里鄉、六鄉鎮	提供服務人次：345 人次

服 務 事 工	服 務 區 域	服 務 成 果
家庭托顧服務	埔里鎮、仁愛鄉、信義鄉、水里鄉	1.埔里慈恩住所- (1)服務人數：4 位 (2)合計服務時數：1,690 小時 2.埔里泰安住所- (1)服務人數：10 位 (2)合計服務時數：4,830 小時 3.仁愛南豐住所- (1)服務人數：8 位 (2)合計服務時數：4,325 小時 4.仁愛清流住所- (1)服務人數：7 位 (2)合計服務時數：4,023 小時 5.信義羅娜住所- (1)服務人數：7 位 (2)合計服務時數：4,336 小時 6.水里永豐駐所 (1)服務人數：4 位 (2)合計服務時數：1,288 小時 五家住所總服務時數—20,492 小時
混合型日間照顧服務	埔里鎮、魚池鄉	1.新案開發 15 案 2.個案服務：36 位 3.服務人次：4,076 人次 4.服務時數：31,948 小時 5.交通接送人次：8,032 人次 6.家屬支持團體：6 次 7.社區互動：18 場次 8.預防及延緩失能計畫：36 場次
失智老人日間照顧	埔里鎮、魚池鄉	1.新案開發：5 人/年 2.服務總人次：2,926 人次/年 3.合計總服務時數：18,288 小時 合計補助服務時數：4,540 小時 4.提供交通服務：5,852 人次/年 5.家屬支持團體：6 次 6.預防及延緩失能計畫：10 人 7.暨大社工系方案實習：10 場次/37 人次

服 務 事 工	服 務 區 域	服 務 成 果
失智症團體家屋	以台灣中部地區為主，亦接受全國各地方符合服務對象規定者	1.新案開發：0人 2.個案服務：共計9人 3.服務總人次：108人次 4.外聘督導：8場次
長青健康活力補給站	埔里鎮、國姓鄉、水里鄉	1.服務人數：160人 2.服務人次：31,474人次
老人文康車休閒巡迴服務	埔里鎮、國姓鄉、魚池鄉、仁愛鄉、中寮鄉、草屯鎮六鄉鎮	總計服務場次：288場 總計服務人數：15,001人 總計服務人次：74,852人次
輔具資源暨展示中心	埔里鎮、草屯鎮、魚池鄉、國姓鄉、水里鄉、仁愛鄉、信義鄉，7鄉鎮。	輔具維修：1454人次 輔具評估：1037人次 輔具諮詢：1121人次 輔具回收：166件 輔具租借：1432人次 輔具宣導：39場次
交通接送服務	埔里鎮、國姓鄉、魚池鄉	埔里：服務人數469位、2,363人次 國姓：服務人數48位、286人次 魚池：服務人數42位、268人次 服務總人次：2,917人次
身心障礙者社區日間作業中心	全南投縣13鄉鎮	1.服務人數：8人 2.服務人次：1,314人次 3.作業活動成果： (1)公益商品產出：4,575件 (2)清潔作業：292次 4.社區宣導次數：12次
身心障礙者社區式日間照顧服務	全南投縣13鄉鎮	一、月托服務 服務人數：8人 服務人次：884人次 服務時數：5,604小時 二、臨托服務 服務人數：5人 服務人次：118人次 服務時數：607小時 三、社區宣導 宣導場次：17場 宣導人數：1,292人 四、辦理訓練課程及活動 課程及場次人數：1場 受益人數：31人

服 務 事 工	服 務 區 域	服 務 成 果
身心障礙者家庭托顧服務	埔里鎮、國姓鄉、魚池鄉、仁愛鄉、集集鎮、水里鄉、信義鄉	住所設立家數：3 家 仁愛南豐東岸甜蜜家托站： (1)服務人數 3 位 (2)服務人次 748 人次 埔里清新家托站： (1)服務人數 1 位 (2)服務人次 257 人次 埔里慈恩家托站： (1)服務人數 3 位 (2)服務人次 216 人次
身心障礙者自立生活	全南投縣 13 鄉鎮	一、宣導活動：13 場次，共 339 人 二、訓練課程： (一)個人助理暨同儕支持員在職教育訓練：1 場次、共 11 人。 (二)個人助理職前培訓課程：2 場次、共 18 人。 三、個案服務： (一)個案人數：15 人 (二)個人助理員服務：1,159 人次、共 3,360.5 小時。 (三)同儕支持：5 人次，共 9.5 小時。 四、活動辦理： (一)參訪交流活動：1 場次，共 19 人。
身心障礙者生活重建服務	全南投縣	一、個案服務：7 案/88 人次 二、支持服務：共 210 人次 1.快樂活輕鬆做：1 場次/20 人次 2.心理支持團體：6 場次/90 人次 3.綠色療癒力：4 場次/60 人次 4.社會參與：1 場次/40 人

服 務 事 工	服 務 區 域	服 務 成 果
身心障礙者社區資源中心-第三區	水里鄉、仁愛鄉、信義鄉、集集鎮	<p>一、個案管理</p> <p>(一)個案數：15 人</p> <p>(二)服務人次：324 人次</p> <p>二、ICF 追蹤服務 358 案</p> <p>三、ICF 需求評估—</p> <p>(一)醫院併辦：38 案 (併辦人數 419 人)</p> <p>(二)到宅評估：114 案</p> <p>(三)送審通過：130 案</p> <p>四、電話需求確認：991 案</p> <p>五、福利諮詢：19 人次</p> <p>六、方案服務：</p> <p>(一)家庭照顧者支持團體： 2 場次，共計 58 人次。</p> <p>(二)身心障礙者社交活動及人際互動研習訓練： 2 場次，共計 42 人次。</p> <p>(三)訪視人員訓練： 1 場次，共計 33 人次。</p> <p>七、個人支持服務：</p> <p>(一)身心障礙者家庭關懷訪視服務：4 人次。</p> <p>(二)身心障礙者友善服務：由 2 名社工員服務 10 人次。</p> <p>(三)身心障礙者情緒支持：無派案。</p> <p>(四)身心障礙者行為輔導服務：無派案。</p> <p>八、身心障礙者權益倡導服務：12 場次，共計 407 人次。</p>

服 務 事 工	服 務 區 域	服 務 成 果
<p>推動社區整體照顧 模式試辦計畫(ABC 模式)</p>	<p>埔里鎮、國姓鄉、埔里鎮</p>	<p>一、整體成效 105年以「1A-3B-3C 整合區域資源模式」運作，106年度擴充服務規模為「1A-3B-5C 整合區域資源模式」進行資源整合，資源整合專業包含醫療、社福、社區；服務對象從健康、亞健康、衰弱、失智/失能、重癱。 1A-3B-5C 單位如下列： A 愚人之友基金會 B1 埔里基督教醫院-護理之家 B2 老五老基金會 B3 愚人之友-泰安家托站 C1 埔基樂智關懷據點 C2 魚池鄉東光社區發展協會-活力站 C3 愚人之友乾溝活力站 C4 愚人之友北山活力站(新增點) C5 珠仔山社區發展協會社照據點(新增點)</p> <p>二、個案管理成效： 案量：504 案</p> <p>三、社區巡迴車交通接送成效： 於本(106)年度4月起開始執行，案量：35 人；每月服務平均420 人次；累計3,767 人次。</p> <p>四、會議辦理成效： 辦理ABC跨單位聯合會議12場 次辦理跨專業個案研討6場次</p> <p>五、辦理社區活動成效： 長期照顧服務宣導10場次 社區藥物諮詢3場次 生活照顧服務系列235 人次 預防延緩失能失智活動1,456 人次</p>
<p>推動社區整體照顧 模式試辦計畫(BC)</p>	<p>信義鄉</p>	<p>一、整合單位效益：1B-2C B 愚人之友基金會 C1 南投縣原住民生活美學協會 C2 財團法人台灣基督長老教會中 布中會望鄉教會</p> <p>二、收案人數：46 人</p>

(二)教育訓練

1.職業教育訓練

教育訓練名稱	訓練範圍	服務量	
		場次	人次
照顧服務職類職業訓練	南投縣隊照顧服務有興趣者	2	60
原住民照顧服務員在職教育訓練	南投縣原住民	1	28
照顧服務員單一級技術士考照加強班	南投縣領有照顧服務員結業證書者	1	23
合計		4	111

2.銀髮友善與健康促進相關研習活動

教育訓練名稱	訓練範圍	服務量	
		場次	人次
銀髮健康促進活動實務研習	大園家庭服務中心服務之社區	4	180
銀髮族體適能檢測實務操作	新竹信義教會得勝堂	1	10
銀髮族活動規劃與帶領實務	建國科大	9	360
延緩失能失智活動帶領	魚池東光c級巷弄長照站	12	468
延緩失能失智活動帶領	國姓乾溝c級巷弄長照站	24	792
延緩失能失智活動帶領	國姓北山c級巷弄長照站	12	336
延緩失能失智活動帶領	埔里泰安里樂智學堂	64	960
延緩失能失智活動帶領	埔里慈恩社照據點	12	336
合計		138	3,442

3.偏遠地區(含山地離島)在地長期照護人員教育訓練

教育訓練名稱	訓練範圍	服務量	
		場次	人次
在地長期照護專業人員教育訓練(Level 1)	全國 55 個原住民族地區及 76 個離島和其他長照資源不足地區長照相關專業人員、志工、家庭照顧者及民眾	1	26
在地照顧服務人員教育訓練		1	27
照顧服務食物指導員教育訓練		1	68
家庭照顧者支持方案		4	134
志工培訓		4	147
合計		11	402

4.失智症教育訓練

教育訓練名稱	訓練範圍	服務量	
		場次	人次
失智症居家服務 20 小時訓練課程	南投縣有照顧失智症之居家服務員	1	49
合計		1	49

5.辦理社區失智服務據點服務

服務事工	服務區域	服務成果
社區失智服務	埔里鎮、魚池鄉	(1)服務人數：15 位 (2)據點使用人次：164 人次 (3)認知促進、緩和失智課程： 16 場次/ 131 人次 (4)家屬服務：4 場次/9 人次 (5)電話關懷諮詢：100 人次/ 15 人數 (6)關懷訪視服務：30 人次 / 15 人數 (7)教育及宣導活動： 5 場次/ 477 人次 (8)志工服務量：3 場次/ 24 人次(暨大學生見習)

6.接待參訪

參訪單位(或人員)	參訪範圍	人數
大業大學護理學系參訪	園區	45
中山大學參訪	園區、伯特利	30
中正大學高齡所暨嘉義縣府高齡友善城市方案	園區、伯特利	40
五育高中照顧服務科參訪	園區	50
日本幸福福祉基金會參訪	園區、福氣村	5
台中市活水浸信會	園區、伯特利	10
台中就業中心	園區	46
台中醫院參訪	園區、福氣村	25
弘光科技大學老人福利與事業系三年級學生	園區	45
弘光科技大學健康管理與事業系二年級學生	園區、伯特利	101
甘霖基金會參訪	園區、福氣村	10
佳醫集團參訪	園區	4
南投加百列協會	園區、伯特利	10
南投縣府長照人員參訪	失能失智日照、 團屋	4
南開科技大學福祉科技與服務管理系	輔具中心	50

參訪單位(或人員)	參訪範圍	人數
屏東長照中心參訪	園區、福氣村	5
建國科技大學	園區	60
香港中文大學醫學生	園區、伯特利	4
香港基督教家庭關懷中心	園區	10
草屯療養院醫療團隊	園區	17
財團法人宜蘭縣私立宏仁老人長期照顧中心(養護型)	失能失智日照、 團屋	7
馬禮遜學校參訪	伯特利	15
基督教香港信義會屯門長者綜合服務	園區、福氣村	6
感恩基金會參訪	園區、信義家托	4
新竹得勝堂參訪	園區、	40
彰化縣衛生局長照料及彰基切膚之愛基金會	園區、福氣村	10
暨南大學社工系戶外教學長照參訪活動	園區、伯特利	15
暨南大學師資培育中心	園區、伯特利	25
環台聯盟護理主管參訪	園區	27
合計		720

7. 安排大專院校學生公益服務

辦理事項	地點	場次	人數
暨大學生公益服務	會內各組	14	39
普台高中	身障組	4	40
三育基督學院	身障組	15	4
合計		33	83

8. 接受大專院校師生實務研習

辦理事項	地點	場次	人數
東海大學	福氣村	1	1
國立暨南國際大學	伯特利、身障組	2	2
崇仁醫護管理專科學校	福氣村	1	2
朝陽科技大學	居家組、身障組	1	1
南開科技大學	身障組	1	1
合計		6	7

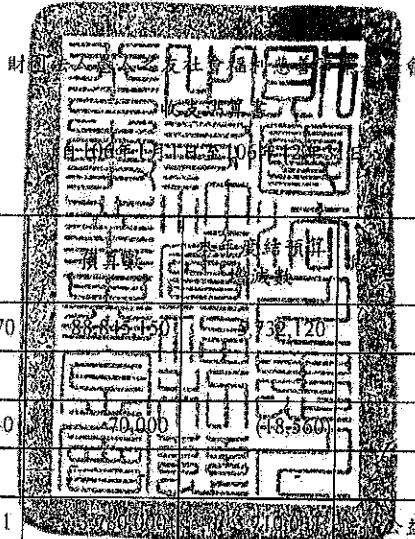

科		目	結算數	明		
款	項	名稱		預算數	執行數	
1		經費收入(合計)	94,577,270	88,843,150	73,012,000	
	1	財產收入	-	-	-	
	2	利息收入	51,440	70,000	(18,560)	
	3	股息收入	-	-	-	
	4	捐助收入	7,490,031	-	-	公益團體的捐助
	5	業務收入	12,313,287	12,135,960	177,327	
	6	政府補助	-	-	-	
	7	委辦收入	74,716,512	72,859,190	1,857,322	106年新增推動社區整體照顧模式試辦計畫(信義鄉BC)
	8	其他收入	6,000	-	6,000	
2		經費支出(合計)	88,070,815	85,347,241	2,723,574	
	1	兒童福利	-	-	-	
	2	青少年福利	-	-	-	
	3	婦女福利	-	-	-	
	4	老人福利	65,242,384	61,423,801	3,818,583	新增推動社區整體照顧模式試辦計畫及居家服務增加
	5	殘障福利	14,006,636	13,808,005	198,631	
	6	急難救助	-	-	-	
	7	低收入補助	-	-	-	
	8	醫療補助	-	-	-	
	9	獎助學金	-	-	-	
	10	其他社會福利	4,414,468	7,338,907	(2,924,439)	衛福部偏鄉長照培訓方案只執行至106年5月
	11	行政業務費	4,407,327	2,776,528	1,630,799	
	1	人事費	1,745,306	1,821,072	(75,766)	
	2	事務費	2,662,021	955,456	1,706,565	辦理募款活動之相關費用
		本期(損)益	6,506,455	3,497,909	3,008,546	

單位主管：

基金會執行長 李希昌

主辦會計：

審計 史秀玲

製表：

史秀玲

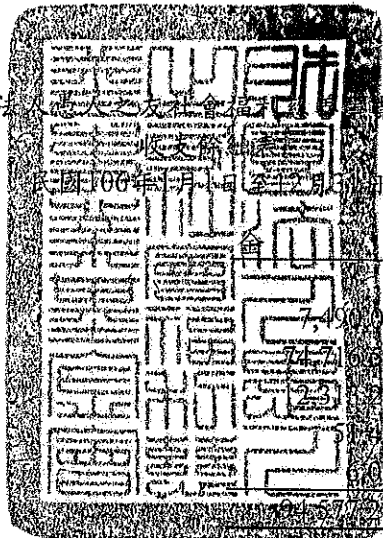

	額	%
收入：		
捐助收入	7,400,931	8
委辦收入	74,061,279	79
業務收入	1,287,130	13
利息收入	5,140	-
其他收入	6,000	-
	<hr/>	<hr/>
	94,577,270	100

支出：		
薪資費用	59,817,258	63
租金費用	974,200	1
文具用品	629,516	1
差旅費	82,904	-
郵電費	355,112	1
修繕費	2,411,570	3
保險費	6,587,775	7
交際費	86,426	-
稅捐	337,992	-
折舊費用	307,036	-
各項攤銷	160,000	-
雜項購置	4,701,405	5
雜費	5,378,624	6
印刷費	316,355	-
教育訓練費	258,087	-
勞務費	435,500	1
交通費	1,255,469	1
書報雜誌	10,468	-
廣告費	163,026	-
伙食費	140,400	-
水電瓦斯費	558,508	1
職工福利	152,124	-
退休金費用	2,866,586	3
利息費用	84,474	-
	<hr/>	<hr/>
	88,070,815	93
本期稅前餘絀	6,506,455	7
所得稅費用	-	-
本期稅後餘絀	<hr/>	<hr/>
	6,506,455	7

說明：

支出88,070,815/收入94,577,270=93.12%，故本會符合「辦理社會福利慈善事業之支出，不得低於全年基金孳息及其他經常性收入總額之百分之六十」之規定。

單位主管： 基金會 李希昌

主辦會計： 會計 史秀玲

製表： 史秀玲

財團法人愚人之

民國66年12月31日

資產	金額	%
流動資產		
現金及約當現金	18,977,138	15
應收帳款淨額	19,003,467	21
其他應收款	46,013	-
預付款項	116,040	1
	38,142,658	37

又崇

非流動負債

其他非流動負債

非流動資產			
無活絡市場之債務工具投資-非流動	10,000,000	17	負債總額
不動產、廠房及設備	910,751	2	基金暨餘絀
其他非流動資產	11,301,000	19	基金
	22,211,751	38	累積餘絀
			本期餘絀
			淨值總額
資產總計	60,354,409	100	負債及基金總計

	571,500	1
	571,500	1
	22,895,803	38
	10,000,000	17
	20,952,151	34
	6,506,455	11
	37,458,606	62
	60,354,409	100

單位主管：

李希昌

主辦會計：

史秀玲

製表：

史秀玲

財團

會

文北崇

設備與生財名稱	專號	數量	單位	取得時間	取得原價	調整	原值	折舊	淨值	留殘值(月)	截至上期止數	本期提列數	截至本期止數	未折減餘額	註
純青2號	AKA-6821	1	台	103.12.24.	745,451		745,451	134,496	610,955	12	248,472	124,236	372,708	372,743	
富邦1號	AQH-2317	1	台	104.12.24.	807,000		807,000	134,496	672,504	12	134,496	134,496	268,992	538,008	
					1,552,451		1,552,451	268,992	1,283,459	24	2,025,683	258,732	641,700	910,751	

單位主管：

基金會 李希昌

主辦會計：

會計 史秀玲

製表：

史秀玲

善事業基金會

文崇

設備與生財名稱	數量	單位	取得時間	原價	折舊(元)	現值	截至上期止 截累計數	本期提列數	截至本期止 截累計數	未折減餘額	備註
電梯座椅	1	組	100.06.28	580,000	160	579,840	531,696	48,304	580,000	0	
				580,000		579,840	531,696	48,304	580,000	0	

單位主管：

李希昌

主辦會計：

史秀玲

製表：

史秀玲

財團法人愚人之友社會福利慈善事業基金會

106年10月經費運用情形表

文崇趙

收入部份			支出部份		
項目	金額	%	項目	金額	%
利息收入	51,440		老人福利	65,242,384	74
捐贈收入	7,490,031		身心障礙者福利	14,006,636	16
委辦收入	74,716,512		其他社會福利	4,414,468	5
業務收入	12,313,287	13	人事費	1,745,306	2
其他收入	6,000	-	事務費	2,662,021	3
合計	94,577,270	100	合計	88,070,815	100

單位主管：基金會 李希昌

主辦會計：李秀玲

製表：史秀玲

財團法人愚人之友社會福利慈善事業基金會

組織編制表

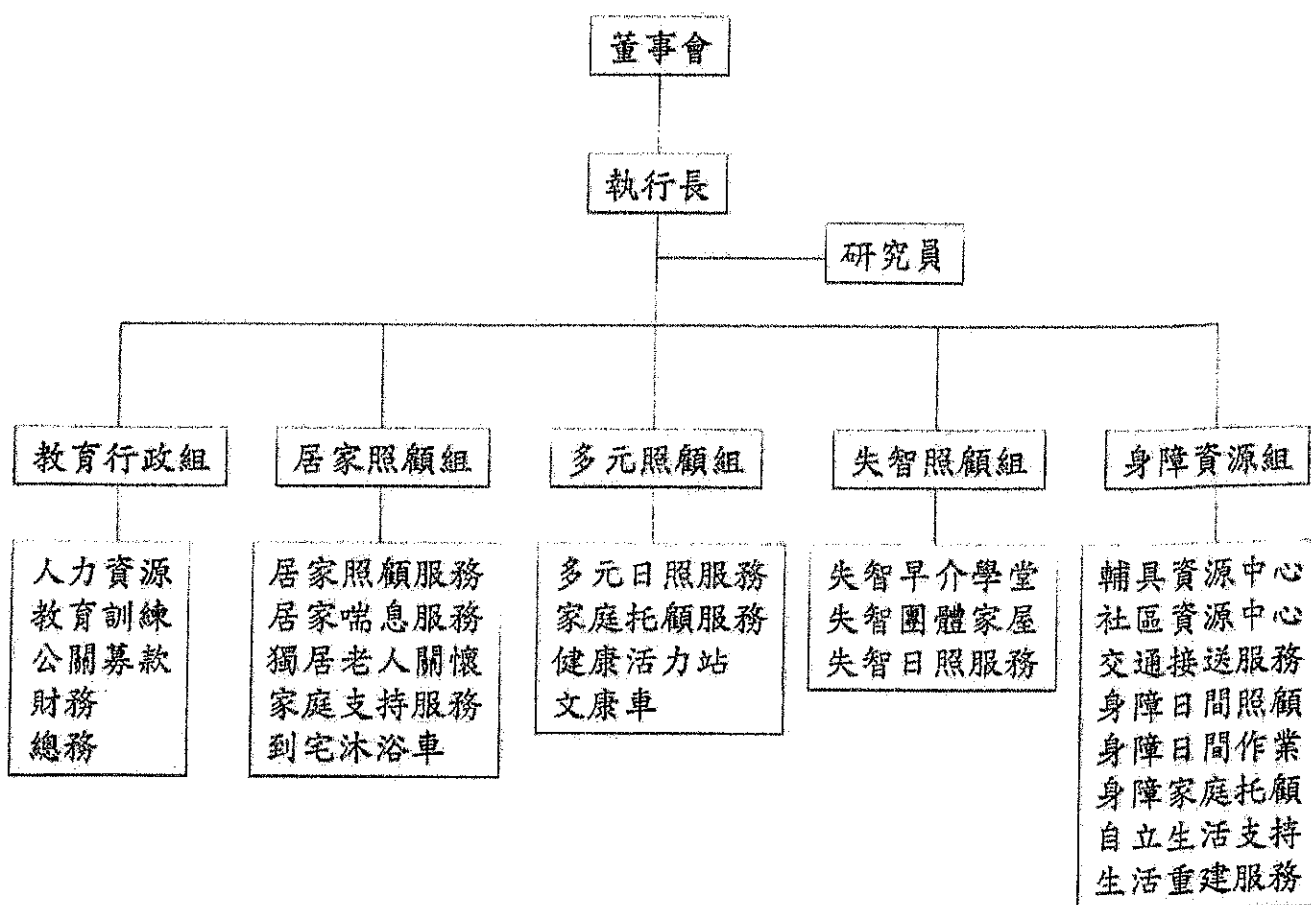

財團法人愚人之友社會福利慈善事業基金會106年度職員待遇表

職稱	人數	每月金額(平均)	全年度預算數	
			月數	金額
主任	2	42,000	13	1,092,000
社工督導	2	40,000	13	1,040,000
研究員	1	40,000	13	520,000
專員	3	32,000	13	1,248,000
公關	1	37,000	13	481,000
社工	16	33,000	13.5	7,128,000
治療師	2	42,000	13.5	1,134,000
護理師	1	35,000	13.5	472,500
居家督導員	8	33,000	13	3,432,000
教保員	2	28,000	13.5	756,000
助理	5	25,000	13.5	1,687,500
司機	5	28,000	13.5	1,890,000
維修人員	2	28,000	13.5	756,000
照顧服務員	18	30,000	13	7,020,000
家托服務員(時薪)	8	44,800	12	4,300,800
居家服務員(時薪)	55	32,500	12	21,450,000
活力站服務員(時薪)	15	20,000	12	3,600,000
合計	146	570,300		58,007,800

備註：106年講師費：約1,800,000元

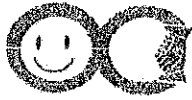

財團法人 愚人之友 社會福利慈善事業基金會

財團法人愚人之友社會福利慈善事業基金會
第六屆第九次全體董事會議紀錄

開會時間：107年5月4日（星期五）下午6：30

開會地點：彰化市建寶街20號B1

主席：趙文崇董事長

記錄：蕭錦鋒董事

出席董事：潘俊雄董事、趙文崇董事、黃敏生董事、林國川董事、林介山董事、張志銘董事、陳恆常董事、吳子卿董事、蕭錦鋒董事、侯宏彬董事、廖靜珠董事

請假董事：

列席人員：李希昌執行長

議程：

一、主席宣佈開會：應出席人數11人，實際出席人數11人，出席率100%。

二、開會禱告：趙文崇董事長。

三、主席報告：略。

四、報告事項：

1.宣讀前次會議紀錄：

106.12.9.第六屆第八次全體董事會議。

決議：主席徵詢出席董事意見，全體接納。

2.上次會議議決案執行情形追蹤報告：上次會議議決事項已依決議付諸執行。

五、議案：

1.本法人民國106年度財務報表，提請討論。

決議：通過本法人106年度會計師查核報告暨財務報表收入94,577,270元，支出88,070,815元，餘絀6,506,455元。

2.第六屆董事任期將於107.6.30.屆滿，請提請第七屆董事名單(任期：107.7.1.~110.6.30.)。

決議：通過本法人第七屆董事提名名單：潘俊雄、林國川、趙文崇、黃敏生、蕭錦鋒、林介山、張志銘、陳恆常、吳子卿、侯宏彬、廖靜珠、吳慕聖、許世炆、賴炯彰、曾清豪、蔡文亮、林世強、唐仁、陳恆順。

六、臨時動議：無。

七、聽讀會議紀錄：聽讀會議紀錄無誤，主席徵求全體董事同意准予登錄。

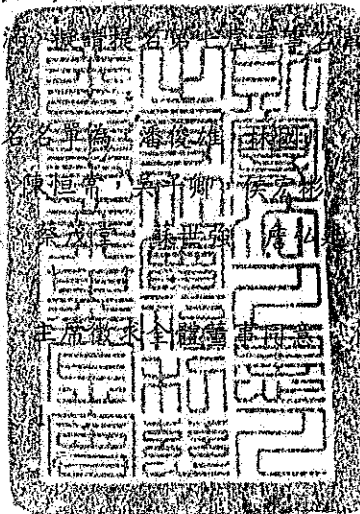

與正本相符

八、開會禱告：張志銘董事。

董事長：趙文崇

記錄：張志銘

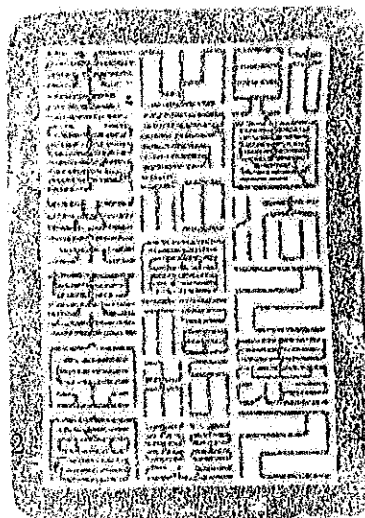

與正本相符



財團法人 愚人之友 社會福利慈善事業基金會

財團法人愚人之友社會福利慈善事業基金會

第六屆第九次全體董事會會議簽到單

開會時間：107年5月4日(星期五) 下午6:30

開會地點：彰化市建寶街20號B1

姓 名	職 稱	簽 名
趙文崇	董事長	趙文崇
陳恒常	常務董事	陳恒常
蕭錦鋒	常務董事	蕭錦鋒
潘俊雄	董事	潘俊雄
林國川	董事	林國川
黃敏生	董事	黃敏生
林介山	董事	林介山
張志銘	董事	張志銘
吳子卿	董事	吳子卿
侯宏彬	董事	侯宏彬
廖靜珠	董事	廖靜珠

列席人員

姓 名	職 稱	簽 名
李希昌	執行長	李希昌

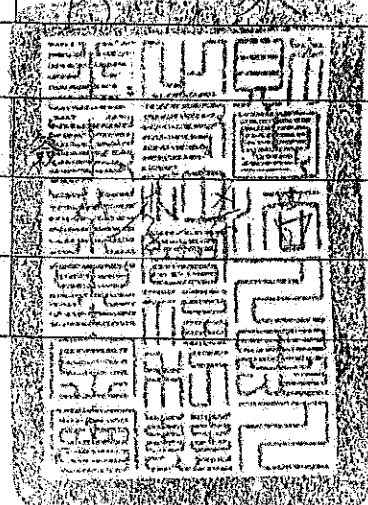

與正本相符

財團法人愚人之友社會福利
慈善事業基金會

財 務 報 表

民國一〇六年及一〇五年十二月三十一日
(內附會計師查核報告)

基金會地址：南投縣埔里鎮鐵山路1號



安侯建業聯合會計師事務所
KPMG

台北市11049信義路5段7號68樓 台北101大樓 886 (2) 8101 6666
68F., TAIPEI 101 TOWER, 886 (2) 8101 6667
Xinyi Road, Taipei City 11049, taiwan.com.tw kpmg.com/tw

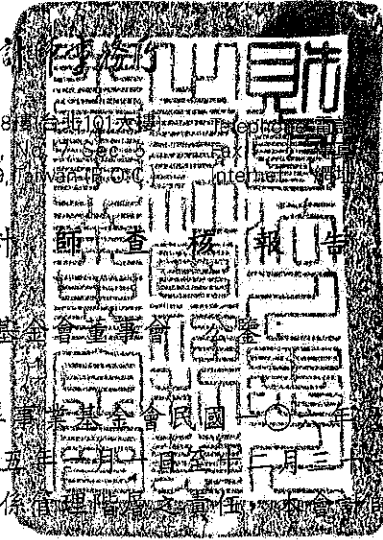

會計師查核報告

財團法人愚人之友社會福利慈善事業基金會董事會

財團法人愚人之友社會福利慈善事業基金會民國一〇六年十二月三十一日之資產負債表，暨民國一〇六年及一〇五年一月一日至十二月三十一日之收支餘絀表，業經本會計師查核竣事。上開財務報表之編製係管理階層之責任，本會計師之責任則為根據查核結果對上開財務報表表示意見。

本會計師係依照會計師查核簽證財務報表規則及一般公認審計準則規劃並執行查核工作，以合理確信財務報表有無重大不實表達。此項查核工作包括以抽查方式獲取財務報表所列金額及所揭露事項之查核證據、評估管理階層編製財務報表所採用之會計原則及所作之重大會計估計，暨評估財務報表整體之表達。本會計師相信此項查核工作可對所表示之意見提供合理之依據。

依本會計師之意見，第一段所述財務報表在所有重大方面係依照財團法人中華民國會計研究發展基金會所公開之各號企業會計準則公報及其解釋編製，足以允當表達財團法人愚人之友社會福利慈善事業基金會民國一〇六年及一〇五年十二月三十一日之財務狀況，暨民國一〇六年及一〇五年一月一日至十二月三十一日之財務績效與現金流量。

安侯建業聯合會計師事務所

會計師： 鄧士華 

民國一〇七年五月四日

財團法人愚人之友社會福利慈善事業基金會
資產負債表

民國一〇六年及一〇五年十二月三十一日

單位：新台幣元

	106.12.31		105.12.31	
	金額	%	金額	%
資產				
流動資產				
現金及約當現金(附註五(一))	\$ 18,977,138	31	15,302,957	37
應收帳款淨額(附註五(二))	19,003,467	31	14,272,969	35
其他應收款	46,013	-	85,008	-
預付款項	116,040	-	111,734	-
其他流動資產	-	-	1,850	-
	<u>38,142,658</u>	<u>62</u>	<u>29,774,518</u>	<u>72</u>
非流動資產				
無活絡市場之債務工具投資—非流動	10,000,000	17	10,000,000	24
(附註五(三))				
不動產、廠房及設備(附註五(四))	910,751	2	1,217,787	3
無形資產(附註五(五))	-	-	160,000	1
其他非流動資產	11,301,000	19	1,000	-
	<u>22,211,751</u>	<u>38</u>	<u>11,378,787</u>	<u>28</u>
資產總額	<u>\$ 60,354,409</u>	<u>100</u>	<u>41,153,305</u>	<u>100</u>
負債及基金餘額				
流動負債				
短期借款(附註五(六))	\$ 9,000,000	15	-	-
其他應付款(附註五(七))	12,782,450	21	8,860,845	22
預收款項	44,310	-	639,630	2
其他流動負債	497,543	1	129,179	-
	<u>22,324,303</u>	<u>37</u>	<u>9,629,654</u>	<u>24</u>
非流動負債				
存入保證金	571,500	1	571,500	1
	<u>571,500</u>	<u>1</u>	<u>571,500</u>	<u>1</u>
負債總額	<u>22,895,803</u>	<u>38</u>	<u>10,201,154</u>	<u>25</u>
基金及餘額(附註五(十一))				
基金	10,000,000	17	10,000,000	24
累積餘絀	20,952,151	34	18,860,217	46
本期餘絀	6,506,455	11	2,091,934	5
淨值總額	<u>37,458,606</u>	<u>62</u>	<u>30,952,151</u>	<u>75</u>
負債及淨值總額	<u>\$ 60,354,409</u>	<u>100</u>	<u>41,153,305</u>	<u>100</u>



主辦會計：

(請詳閱後附財務報表附註)

會計主管：

董事長：



財團法人愚人之友社會福利慈善事業基金會

收支餘絀表

民國一〇六年及一〇五年一月一日至十二月三十一日

單位：新台幣元

	106年度		105年度	
	金額	%	金額	%
收入：				
利息收入	\$ 51,440	-	61,949	-
捐助收入	7,490,031	8	4,984,375	7
委辦收入	74,716,512	79	59,342,281	78
業務收入	12,313,287	13	11,357,008	15
其他收入	6,000	-	600	-
	<u>94,577,270</u>	<u>100</u>	<u>75,746,213</u>	<u>100</u>
支出：				
薪資支出	59,817,258	63	51,790,762	68
租金支出(附註五(八))	696,400	1	864,545	1
文具用品	945,871	1	936,834	1
旅費	82,904	-	50,602	-
郵電費	355,112	1	318,231	1
修繕費	2,411,570	3	968,572	1
廣告費	163,026	-	18,550	-
水電瓦斯費	558,508	1	453,873	1
保險費	6,587,775	7	5,853,845	8
交際費	86,426	-	76,778	-
捐贈	-	-	2,000	-
稅捐	337,992	-	243,375	-
折舊(附註五(四))	307,036	-	606,611	1
各項攤提(附註五(五))	160,000	-	358,827	1
伙食費	140,400	-	147,150	-
職工福利	152,124	-	283,582	1
訓練費	258,087	-	183,971	-
交通費	1,255,469	1	1,652,967	2
退休金(附註五(九))	2,866,586	3	2,570,103	3
其他費用	<u>10,888,271</u>	<u>12</u>	<u>6,273,101</u>	<u>8</u>
	<u>88,070,815</u>	<u>93</u>	<u>73,654,279</u>	<u>97</u>
本期稅前餘絀	<u>6,506,455</u>	<u>7</u>	<u>2,091,934</u>	<u>3</u>
所得稅費用(附註五(十))	-	-	-	-
本期稅後餘絀	<u>\$ 6,506,455</u>	<u>7</u>	<u>2,091,934</u>	<u>3</u>

(請詳閱後附財務報表附註)

主辦會計：



會計主管：



董事長：



財團法人愚人之友社會福利慈善事業基金會
財務報表附註

民國一〇六年及一〇五年十二月三十一日

(除另有註明者外，所有金額均以新台幣元為單位)

一、本會沿革

財團法人愚人之友社會福利慈善事業基金會(以下簡稱本會)係於民國八十九年五月成立，以宏揚基督耶穌救人博愛精神，辦理社會福利慈善事業為目的。所辦理之各項事業如下：

- (一)關於身心障礙福利事項。
- (二)關於老人福利事項。
- (三)關於社會福利及長期照顧之教學、研究、訓練與推廣事項。
- (四)接受主管機關委託辦理事項。

二、通過財務報告之日期及程序

本財務報表已於民國一〇七年五月四日經董事會通過發佈。

三、重要會計政策之彙總說明

本財務報表所採用之重大會計政策彙總如下。下列會計政策已一致適用本財務報表之所有表達期間。

(一)遵循聲明

本會財務報表係依照財團法人中華民國會計研究發展基金會所公開之各號企業會計準則公報及其解釋(以下簡稱「企業會計準則公報」編製)。

(二)入帳基礎

- 1.本會之會計制度係依「基金會簡易會計程序」規定，採權責發生制記帳，會計年度則採曆年制。
- 2.本會依行業業務特性，僅需編製資產負債表暨收支餘絀表之財務報表。

(三)編製基礎

1. 衡量基礎

本財務報表係依歷史成本為基礎編製。

2. 功能性貨幣及表達貨幣

本會係以營運所處主要經濟環境之貨幣為其功能性貨幣。本財務報告係以本會之功能性貨幣，新台幣表達。

財團法人愚人之友社會福利慈善事業基金會報表附註(續)

(四)資產與負債區分流動與非流動之標準

符合下列條件之一之資產列為流動資產，非屬流動資產之所有其他資產則列為非流動資產：

流動資產：

- 1.預期於正常營業週期中實現，或意圖將其出售或消耗者。
- 2.預期於報導日後十二個月內實現者。
- 3.現金或約當現金，但不包括於報導日後逾十二個月用以交換、清償負債或受有其他限制者。

符合下列條件之一之負債列為流動負債，非屬流動負債之所有其他負債則列為非流動負債：

流動負債：

- 1.預期於正常營業週期中清償者。
- 2.於報導日後十二個月內到期清償者。
- 3.本會不能無條件將清償期限遞延至報導日後至少十二個月者。

(五)現金及約當現金

現金包括庫存現金及活期存款。約當現金係指可隨時轉換成定額現金且價值變動風險甚小之短期並具高度流動性之投資。定期存款符合前述定義且持有目的係滿足短期現金承諾而非投資或其他目的者，列報於約當現金。

(六)金融工具

1.金融資產

本會之金融資產分類為：放款及應收款。

(1)放款及應收款

放款及應收款係無活絡市場公開報價，且具固定或可決定付款金額之金融資產，包括應收款項、其他應收款及存出保證金。原始認列時按公允價值加計直接可歸屬之交易成本衡量，後續採有效利率法以攤銷後成本減除減損損失衡量，惟短期應收款項之利息認列不具重大性之情況除外。依交易慣例購買或出售金融資產時，採用交易日會計處理。

(2)金融資產減損

非透過損益按公允價值衡量之金融資產，於每個報導日評估減損。當有客觀證據顯示，因金融資產原始認列後發生之單一或多項事件，致使該資產之估計未來現金流量受損失者，該金融資產即已發生減損。

財團法人愚人之友社會福利慈善事業基金會報表附註(續)

金融資產減損之客觀證據包括發行人或債務人之重大財務困難、違約(如利息或本金支付之延滯或不償付)、債務人將進入破產或其他財務重整之可能性大增，及由於財務困難而使該金融資產之活絡市場消失等。

針對應收帳款個別評估未有減損後，另再以群組基礎評估減損。應收款組合之客觀減損證據可能包含本公司過去收款經驗、該群組超過平均授信期間之延遲付款增加情況，以及與應收款拖欠有關之全國性或區域性經濟情勢變化。

以攤銷後成本衡量之金融資產，認列之減損損失金額係該資產之帳面金額與估計未來現金流量按該金融資產原始有效利率折現之現值間之差額。

所有金融資產係藉由備抵帳戶調降其帳面金額。當判斷應收帳款無法收回時，係沖銷備抵帳戶。原先已沖銷而後續收回之款項則貸記備抵帳戶。備抵帳戶帳面金額之變動認列於損益。惟以成本衡量之金融資產之減損損失係直接自金融資產之帳面金額中扣除。

當金融資產以攤銷後成本衡量時，若後續期間減損損失金額減少，且該減少客觀地連結至認列減損後發生之事項，則先前認列之減損損失予以迴轉認列於損益，惟該投資於減損迴轉日之帳面金額不得大於若未認列減損情況下應有之攤銷後成本。

(3)金融資產之除列

本會僅於對來自該資產現金流量之合約權利終止，或已移轉金融資產且該資產所有權幾乎所有之風險及報酬已移轉予其他企業時，始將金融資產除列。

2.金融負債

(1)其他金融負債

金融負債非屬持有供交易且未指定為透過損益按公允價值衡量者(包括長短期借款、應付帳款及其他應付款)，原始認列時係按公允價值加計直接可歸屬之交易成本衡量；後續評價採有效利率法以攤銷後成本衡量。未資本化為資產成本之利息費用列報於營業外收益及費損。

(2)金融負債之除列

本會係於合約義務已履行、取消或到期時，除列金融負債。

除列金融負債時，其帳面金額與所支付或應支付對價總額(包含任何所移轉之非現金資產或承擔之負債)間之差額認列為損益。

(3)金融資產及負債之互抵

金融資產及金融負債僅於本會有法定權利進行互抵及有意圖以淨額交割或同時變現資產及清償負債時，方予以互抵並以淨額表達於資產負債表。

財團法人愚人之友社會福利慈善事業基金會報表附註(續)

(七)不動產、廠房及設備

1.認列與衡量

不動產、廠房及設備之原始認列係以成本，後續則以成本減除累計折舊與累計減損後之金額衡量。成本包含可直接歸屬於取得資產之支出。

不動產、廠房及設備之處分損益，係由不動產、廠房及設備之帳面金額與處分價款之差額決定，並以淨額認列於損益項下之「處分不動產、廠房及設備損益」。

2.後續成本

若不動產、廠房及設備項目後續支出所預期產生之未來經濟效益很有可能流入本會，且其金額能可靠衡量，則將該支出認列為該項目帳面金額之一部分，被重置部分之帳面金額則予以除列。不動產、廠房及設備之日常維修成本於發生時認列為損益。

3.折舊

折舊係依資產成本減除殘值後按估計耐用年數採直線法計算。折舊之提列認列為損益。

當期及比較期間之估計耐用年限如下：

- (1)運輸設備：5年
- (2)辦公設備：3~5年
- (3)運輸設備：2~5年

(八)租賃

屬營業租賃，該等租賃資產未認列於本會之資產負債表。營業租賃之租金給付(不包括保險及維護等服務成本)依直線基礎於租賃期間認列為費用。

(九)無形資產

1.其他無形資產

本會取得其他無形資產係以成本減除累計攤銷與累計減損後之金額衡量。

2.攤銷

無形資產自達可供使用狀態起，依下列估計耐用年限採直線法攤銷，攤銷數認列於損益，本會無形資產係電腦軟體成本，依一至三年攤銷。

(十)非金融資產減損

針對非金融資產，本會於每一報導日評估是否發生減損，並就有減損跡象之資產估計其可回收金額。若無法估計個別資產之可回收金額，則本會估計該項資產所屬現金產生單位之可回收金額以評估減損。

可回收金額為個別資產或現金產生單位之公允價值減處分成本與其使用價值孰高者。於評估使用價值時，估計未來現金流量係以稅前折現率折算至現值，該折現率應反映現時市場對貨幣時間價值及對該資產或現金產生單位特定風險之評估。

財團法人愚人之友社會福利慈善事業基金會報表附註(續)

個別資產或現金產生單位之可回收金額若低於帳面金額，則將該個別資產或現金產生單位之帳面金額調整減少至可回收金額，並認列減損損失。減損損失係立即認列於當期損益。

本會於每一報導期間結束日重新評估是否有跡象顯示，非金融資產於以前年度所認列之減損損失可能已不存在或減少。若用以決定可回收金額之估計有任何改變，則迴轉減損損失，以增加個別資產或現金產生單位之帳面金額至其可回收金額，惟不超過若以前年度該個別資產或現金產生單位未認列減損損失之情況下，減除應提列折舊或攤銷後之帳面金額。

(十一)收入認列

本會收入認列之會計處理，除捐贈收入外餘係依照企業會計準則公報第十號「收入」之規定辦理。

捐贈收入於已實現收到捐贈款項時認列。

(十二)員工福利

確定提撥退休金計畫之提撥義務係於員工提供勞務期間內認列為損益項下之員工福利費用。

(十三)所得稅

本會係屬公益財團法人組織。如符合行政院頒布之「教育、文化、公益、慈善機關或團體免納所得稅適用標準」者，得免納所得稅。

四、假設及估計不確定性主要來源：

管理階層依企業會計準則編製本財務報表時，必須作出假設及估計，其將對會計政策之採用及資產、負債、收益及費用之報導金額有所影響。實際結果可能與估計存有差異。

管理當局持續檢視估計及基本假設，會計估計變動於變動期間及受影響之未來期間予以認列。

五、重要會計科目之說明

(一)現金及約當現金

現金	<u>106.12.31</u>	<u>105.12.31</u>
	\$ 138,000	118,000
活期存款	<u>18,839,138</u>	<u>15,184,957</u>
	<u>\$ 18,977,138</u>	<u>15,302,957</u>

財團法人愚人之友社會福利慈善事業基金會報表附註(續)

(二)應收帳款

	<u>106.12.31</u>	<u>105.12.31</u>
應收長照居家服務委辦收入	\$ 4,658,051	4,124,893
應收南投縣政府活力站委辦收入	960,694	2,150,321
應收身障日間照顧委辦收入	342,749	298,951
應收輔具資源中心委辦收入	1,457,507	1,898,624
應收失能日間照顧委辦收入	1,048,935	716,284
應收失能暨身障者居家服務委辦收入	597,005	579,599
應收家庭托顧服務委辦收入	1,040,953	128,652
應收失智日間照顧委辦收入	635,430	430,520
其他	8,262,143	3,945,125
	<u>\$ 19,003,467</u>	<u>14,272,969</u>

民國一〇六年及一〇五年十二月三十一日，本會應收帳款均未貼現或提供作為擔保品。

到期期間短之流動應收帳款並未貼現，其帳面金額假設為公允價值之近似值。

(三)無活絡市場債務工具投資—非流動

	<u>106.12.31</u>	<u>105.12.31</u>
定期存款	\$ <u>10,000,000</u>	<u>10,000,000</u>

民國一〇六年及一〇五年十二月三十一日，本會之無活絡市場債務工具投資均未提供作質押擔保之情形。

(四)不動產、廠房及設備

本會民國一〇六年度及一〇五年度不動產、廠房及設備之成本及折舊變動明細如下：

	<u>運輸設備</u>	<u>一般設備</u>	<u>辦公設備</u>	<u>總計</u>
原始成本：				
民國106年1月1日餘額	\$ 3,666,578	820,025	50,000	4,536,603
處分	<u>(2,114,127)</u>	<u>(820,025)</u>	<u>(50,000)</u>	<u>(2,984,152)</u>
民國106年12月31日餘額	<u>\$ 1,552,451</u>	<u>-</u>	<u>-</u>	<u>1,552,451</u>
民國105年1月1日餘額 (即民國105年12月31日餘額)	<u>\$ 3,666,578</u>	<u>820,025</u>	<u>50,000</u>	<u>4,536,603</u>
折舊：				
民國106年1月1日餘額	\$ 2,497,095	771,721	50,000	3,318,816
折舊	258,732	48,304	-	307,036
處分	<u>(2,114,127)</u>	<u>(820,025)</u>	<u>(50,000)</u>	<u>(2,984,152)</u>
民國106年12月31日餘額	<u>\$ 641,700</u>	<u>-</u>	<u>-</u>	<u>641,700</u>

財團法人愚人之友社會福利慈善事業基金會報表附註(續)

	運輸設備	一般設備	辦公設備	總計
民國105年1月1日餘額	\$ 2,025,683	641,410	45,112	2,712,205
折舊	471,412	130,311	4,888	606,611
民國105年12月31日餘額	\$ <u>2,497,095</u>	<u>771,721</u>	<u>50,000</u>	<u>3,318,816</u>
帳面金額：				
民國106年12月31日	\$ <u>910,751</u>	-	-	<u>910,751</u>
民國105年1月1日	\$ <u>1,640,895</u>	<u>178,615</u>	<u>4,888</u>	<u>1,824,398</u>
民國105年12月31日	\$ <u>1,169,483</u>	<u>48,304</u>	-	<u>1,217,787</u>

民國一〇六年及一〇五年十二月三十一日，本會不動產、廠房及設備均未有提供作質押擔保之情形。

(五)無形資產

本會民國一〇六年度及一〇五年度無形資產之成本及攤銷明細如下：

	電腦軟體
原始成本：	
民國106年1月1日餘額(民國106年12月31日餘額)	\$ <u>942,900</u>
民國105年1月1日餘額	\$ 782,900
單獨取得	<u>160,000</u>
民國105年12月31日餘額	\$ <u>942,900</u>
累計攤銷：	
民國106年1月1日餘額	\$ 782,900
本期攤銷	<u>160,000</u>
民國106年12月31日餘額	\$ <u>942,900</u>
民國105年1月1日餘額	\$ 424,073
本期攤銷	<u>358,827</u>
民國105年12月31日餘額	\$ <u>782,900</u>
帳面金額：	
民國106年12月31日	\$ <u>-</u>
民國105年1月1日	\$ <u>358,827</u>
民國105年12月31日	\$ <u>160,000</u>

民國一〇六年及一〇五年十二月三十一日，本會上列無形資產均未提供作為擔保品。

財團法人愚人之友社會福利慈善事業基金會報表附註(續)

(六)短期借款

本會短期借款之明細如下：

	106.12.31	
	利率區間	到期日
擔保銀行借款	1.7%~2.4%	107.11.07
		\$ 9,000,000

本會以資產設定抵押供銀行借款之擔保情形請詳附註七。

(七)其他應付款

	106.12.31	105.12.31
應付薪資	\$ 7,993,138	5,916,984
應付勞健保費	1,301,747	1,136,468
應付修繕費	960,465	49,289
應付退休金	774,476	665,102
應付雜項購置費	448,902	424,460
應付文具、材料費	254,125	175,233
其他	1,049,597	493,009
	\$ 12,782,450	8,860,545

(八)營業租賃

民國一〇六年度及一〇五年度營業租賃列報於損益之費用分別為696,400元及864,545元。

本會以營業租賃承租數個辦公室、宿舍及會議室。租賃期間通常為一年。

(九)員工福利

本會之確定提撥計畫係依勞工退休金條例之規定，依員工每月薪資6%之提繳率，提撥至勞工保險局之勞工退休金個人專戶。在此計畫下本會提撥固定金額至勞工保險局後，即無支付額外金額之法定或推定義務。

本公司民國一〇六年度及一〇五年度確定提撥退休金辦法下之退休金費用分別為2,866,586元及2,570,103元，已提撥至勞工保險局。

(十)所得稅

本會自民國八十九年度起依修正教育、文化、公益、慈善機關或團體免納所得稅適用標準第二條及第二條之一之規定估列所得稅費用，經計算本期尚無應納所得稅。

本會結算申報已奉稽徵機關核定至民國一〇四年度。

財團法人愚人之友社會福利慈善事業基金會報表附註(續)

(十一)基金及餘絀

民國一〇六年度及一〇五年變動明細如下：

106年度

	基金	累積餘絀	本期餘絀	合計
期初餘額	\$ 10,000,000	20,952,151	-	30,952,151
本期增加	-	-	6,506,455	6,506,455
期末餘額	<u>\$ 10,000,000</u>	<u>20,952,151</u>	<u>6,506,455</u>	<u>37,458,606</u>

105年度

	基金	累積餘絀	本期餘絀	合計
期初餘額	\$ 10,000,000	18,860,217	-	28,860,217
本期增加	-	-	2,091,934	2,091,934
期末餘額	<u>\$ 10,000,000</u>	<u>18,860,217</u>	<u>2,091,934</u>	<u>30,952,151</u>

(十二)金融資產及金融負債之種類

1.金融資產

	106.12.31	105.12.31
放款及應收款		
現金及約當現金	\$ 18,977,138	15,302,957
應收帳款及其他應收款	19,049,480	14,357,977
無活絡市場之債務工具—非流動	10,000,000	10,000,000
存出保證金	1,000	1,000
	<u>\$ 48,027,618</u>	<u>39,661,934</u>

2.金融負債

	106.12.31	105.12.31
攤銷後成本衡量之金融負債：		
短期借款	\$ 9,000,000	-
其他應付款	4,014,836	2,278,459
存入保證金	571,500	571,500
	<u>\$ 13,586,336</u>	<u>2,849,959</u>

財團法人愚人之友社會福利慈善事業基金會報表附註(續)

六、關係人交易：無。

七、抵質押之資產

本會提供質押擔保之資產帳面價值明細如下：

資產名稱	質押擔保標的	106.12.31
預付房地款	銀行借款擔保	\$ 11,300,000

八、重大承諾事項：無。

九、或有事項：無。

十、期後事項：無。

十一、其他

本期發生之用人、折舊及攤銷費用依其功能別彙總如下：

性質別	功能別	106年度			105年度		
		屬於營業成本者	屬於營業費用者	合計	屬於營業成本者	屬於營業費用者	合計
用人費用							
薪資費用		-	59,817,258	59,817,258	-	51,790,762	51,790,762
勞健保費用		-	5,534,027	5,534,027	-	4,881,222	4,881,222
退休金費用		-	2,866,586	2,866,586	-	2,570,103	2,570,103
其他用人費用		-	140,400	140,400	-	147,150	147,150
折舊費用		-	307,036	307,036	-	606,611	606,611
攤銷費用		-	160,000	160,000	-	358,827	358,827

正本

發文方式：紙本郵寄

權 號：

保存年限：

南投縣政府 函

地址：54001南投市中興路660號

承辦人：科員 呂怡蕙

電話：049-2229913

傳真：049-2245665

電子信箱：sandy6796@nantou.gov.tw

南投縣埔里鎮鐵山路6號

受文者：財團法人愚人之友社會福利慈善事業基金會

發文日期：中華民國107年5月23日

發文字號：府社政字第1070115567號

速別：普通件

密等及解密條件或保密期限：

附件：

主旨：貴基金會所報送106年度業務執行報告書、經費收支決算書、
收支餘絀表、資產負債表、財產目錄、經費運用情形概況表
等資料暨第6屆第9次董事會議紀錄案，同意備查，請查照。

說明：復貴基金會107年5月21日愚慈字第1070181號函。

正本：財團法人愚人之友社會福利慈善事業基金會

副本：南投縣政府社會及勞動處

縣長 林明溱

發文字號：府社政字第1070115567號
速別：普通件
密等及解密條件或保密期限：
附件：

本案依分層負責規定授權主管科長決行

主旨：貴基金會
以送核
查核
備查